

Centro de Prevención de la Desnutrición Infantil y Promoción Humana
Fundación para el Desarrollo del Centro Chaqueño | FUNDECCH
Centro CONIN Roque Sáenz Peña | Familia CONIN
Calle 128 esq. 131 - B° Matadero - Pcia. Roque Sáenz Peña | C.P. 3700
Chaco | Argentina - Tel: +54-0364-154701850
E-mail: centrofundecch@gmail.com
Facebook/@chacosindesnutricion
www.centrofundecch.org



Cuarto Operativo Sanitario: Unidad Móvil CONIN

Fundación BBVA, Fundación CONIN y Centro FUNDECCH (Centro CONIN Roque Sáenz Peña)

Presidencia Roque Sáenz Peña – Chaco

(25, 26, 27 y 28 de agosto de 2021)



¿Qué es la Unidad Móvil CONIN?

Es una de las estrategias desarrollada por Fundación CONIN a fin de obtener datos locales y científicamente avalados sobre las condiciones de vida y el estado nutricional de la población infantil (niños menores de 5 años). Dicha información promueve la toma de decisiones de los Centros CONIN en base a evidencia empírica y posibilita el apoyo a los gobiernos municipales o provinciales para la implementación de políticas públicas en primera infancia.

Tiene por objetivos:

*realizar un relevamiento nutricional y social para obtener un diagnóstico de la población objetivo (niños menores de 5 años y sus familias), a fin de justificar la toma de medidas tendientes al desarrollo de políticas públicas locales para la promoción de la primera infancia.

* detectar niños con patología nutricional que requieran tratamiento y/o derivación.

*difundir el Método CONIN e implementar estrategias de educación tanto en los niños, como en las familias, en materia de alimentación, crecimiento y desarrollo.

¿Cómo se realizó el Operativo Sanitario?

El Operativo contó con el aporte de Fundación BBVA, al obtener el 2do puesto en el 9no Concurso Proyectos Solidarios BBVA. A tales efectos se organizó su realización en tres etapas.

Etapas A: Previo al relevamiento.

Actividad 1. Realizar el Diagnóstico de situación. Incluir análisis del Centro CONIN, Relevamiento Social y Relevamiento de Instituciones

Se comenzó con dos meses de anticipación, en la primera quincena de junio. Se realizaron entrevistas a distintos agentes sanitarios para definir los barrios a relevar: al director de Zona Sanitaria N° VII, a dos trabajadores sociales del medio y a un pediatra con amplio conocimiento de la ciudad. Además se gestionaron acuerdos con el Municipio de Presidencia Roque Sáenz Peña (concertando el marco de trabajo) y Zona Sanitaria N° VII para trabajar en conjunto, y se invitó al Centro Acceso a la Justicia y Programa SUBE (Desarrollo Social). En todo el proceso se trabajó también con el referente de Fundación CONIN, completando requerimientos e informes para cumplimentar los requisitos. De todas estas acciones se concluyó que los barrios a relevar serían:

Se seleccionaron los barrios Estela Cubillas, Ex aeroclub (Ex CAESA) y San Cayetano (la Salada). Un primer acercamiento con una comisión conformada por dirección y coordinación del centro FUNDECCH, un integrante del equipo y un referente de la Municipalidad de Presidencia Roque Sáenz Peña. Allí se seleccionaron los lugares precisos donde iba a localizarse la unidad móvil, utilizando la app google maps para la geo-localización precisa. Tres semanas después se volvió a transitar la zona, para definir el recorrido exacto que debía realizar el camión, y un eventual camino alternativo en caso de lluvia.

Actividad 2. Ejecutar una Charla informativa dirigida a las Instituciones mencionadas en el Diagnóstico de situación. Convocar a los niños y sus familias en un día y horario estipulado según planificación.

Una semana antes del operativo se realizó una conferencia de prensa, donde participaron los referentes de las distintas organizaciones involucradas del operativo. Contó con amplia difusión de los medios locales de difusión. Además se realizaron más de una docena de notas radiales y televisivas. También se difundieron flayers con toda la información.

Actividad 3. Establecer un Coordinador del operativo sanitario, (quien se comunique con la Coordinadora por parte la Fundación CONIN), un Responsable de la UM CONIN y un Coordinador de encuestadores (Responsable de la Herramienta digital).

Se estableció como coordinador del operativo sanitario al director del Centro FUNDECCH y responsable de la Unidad Móvil CONIN a la coordinadora. El director se ocuparía además de liderar a un equipo de visitadores, quienes media hora antes de comenzar el operativo alertarían a los vecinos, casa por casa, del inicio del operativo e invitando a su participación.

Actividad 4. Firmar el Acuerdo de cooperación para realizar acciones de colaboración en conjunto, entre el Municipio y la Organización responsable del Centro CONIN. Definir de forma clara y concreta el Sistema de derivación según patología, que utilizarán luego del relevamiento y en los casos urgentes.

Organismos públicos que participaron del operativo:

Municipalidad de Presidencia Roque Sáenz Peña, dispuso de su Unidad Sanitaria Móvil, con un médico pediatra y una nutricionista, abocados a la atención de niños y adolescentes en edad escolar (mayores de 5 años hasta 14 años). Luego de la atención se confeccionaron las constancias médicas para la inscripción escolar.

Ministerio de Desarrollo Social – Programa Provincial de Seguimiento Nutricional – aportó una nutricionista para los cuatro días de operativo.

Ministerio de Salud de la Provincia del Chaco, Hospital 4 de Junio “Dr. Ramón Carrillo”, Servicio de Obstetricia con 4 obstetras que se ubicaron en la Unidad Sanitaria Móvil.

Ministerio de Salud de la Provincia del Chaco, Dirección de Maternidad e Infancia, Zona Sanitaria N VII, quien participó con el servicio de vacunación y obstetricia. Los niños con alguna patología detectada fueron derivados a dicho servicio para su seguimiento, según zona programática.

UEGP N° 142 – Carrera de Trabajo Social – aportando a las estudiantes avanzadas como encuestadores.

Universidad Cuenca del Plata – Carrera de Psicopedagogía - aportando a las estudiantes avanzadas como encuestadores.

Universidad ISALUD – Carrera de Enfermería - aportando a las estudiantes avanzadas como visitantes.

Universidad Nacional del Chaco Austral (UNCAUS) – aportó una nutricionista para un día de atención y a estudiantes como encuestadores.

Centro de Acceso a la Justicia (CAJ) dependiente de Ministerio de Justicia y Derechos Humanos de la Nación.

SUBE (Boleto Social-Estudiantil Gratuito-Discapacidad) dependiente de Subsecretaría de Transporte/Ministerio de Planificación, Economía e Infraestructura de la Provincia del Chaco.

Actividad 6. Recibir capacitación sobre el uso de la Herramienta digital para la carga de datos.

El día viernes 23 de agosto se realizó la capacitación de los encuestadores vía plataforma Zoom. Del mismo participo la referente nacional de la Unidad Móvil CONIN quien explicó el software para el registro del operativo.

Actividad 7. Determinar las fechas del Operativo Sanitario Socio-Nutricional. Articular con las instituciones y con la Fundación CONIN.

Se estableció fecha y lugar de operativo: miércoles 25 de agosto, barrio Estela Cubilla (ruta 95 esquina 7), jueves 26 de marzo y viernes 27 de marzo en barrio Ex Aero Club (calle 4 entre 337/339 y Janik esq 327) y sábado 20 de marzo, barrio San Cayetano (Quinta 269 y ruta 16). De 8:30 a 12:30 hs.

Etapa B: Durante el Relevamiento.

Actividad 1. Obtener los Consentimientos informados requeridos con la firma del responsable de cada niño que participará del operativo.

Se designó a un colaborador para que distribuyera los números por orden de llegada, informar a la familia del proceso, chequear que firme el consentimiento y designar/presentar al encuestador.

Actividad 2. Cargar los datos sociales y del domicilio de las familias en la Herramienta Digital. Visitar, en el caso de ser necesario, las viviendas de quienes participaron del relevamiento.

En los cuatro días, al comenzar el operativo, se utilizaron a visitadores para recorrer el barrio e invitar a todas las familias con niños menores de 5 años a asistir. Se esa forma se reforzaron las actividades de publicidad que se habían realizado con anterioridad, y se promovió una mayor participación comunitaria.

Actividad 3. Evaluar el Peso, la Talla o Longitud corporal y el Perímetro cefálico de los niños menores de 5 años.

La evaluación estuvo a cargo de dos nutricionistas por cada día del operativo y un médico pediatra. Las nutricionistas trabajaron simultáneamente en la evaluación antropométrica con el fin de optimizar el tiempo del médico pediatra para el chequeo de rutina. Se atendieron a 156 niños menores de 5 años, pero lamentablemente por uso inadecuado de la app por parte de 2 encuestadores, se perdieron la información de registro de atención al menos 8 familias, generando un reporte sobre 94 niños menores de 5 años.

Actividad 4. Evaluar el peso y registrar los datos solicitados de las mujeres embarazadas que asistan al relevamiento.

Se evaluaron a cinco madres embarazadas en los cuatro días del operativo, quien luego del control nutricional fueron derivadas al Servicio de Obstetricia (en el Camión Sanitario) para su control integral.

Actividad 5. Derivar los casos urgentes detectados a efectores de salud.

Actividad 6. Derivar a efectores de salud, protección de derechos y/o incorporación al centro CONIN/modalidad itinerante según corresponda (Sistema de derivación).

Del operativo se derivaron al Centro FUNDECCH (Centro CONIN Roque Sáenz Peña) a 32 niños.

Con la Unidad Sanitaria de la Municipalidad de Presidencia Roque Sáenz Peña, se pudieron contabilizar los siguientes resultados:

- 6 (seis) controles obstétricos y ginecológicos.
- 91 (noventa y uno) controles pediátricos y nutricionales a niños entre 5 a 14 años.
- S/d de consultas atendidas por Centro Acceso a la Justicia.
- S/d tarjetas SUBE.
- 38 (treinta y ocho) dosis de vacunas aplicadas.

Etapas C: Posterior al Relevamiento.

Procesar los datos obtenidos en el operativo, registrados en la herramienta digital.

A continuación, el informe realizado por Dra. Gabriela Sabio, Directora Médica Fundación CONIN y Lic. Laura González, coordinador Programa Territoriales Fundación CONIN. La muestra contempla a 145 niños de 156 relevados, atento a que se perdieron entre 8 a 10 encuestas por mal manejo de un encuestador.

Del día 25 al 28 de agosto, inclusive, se realizó un operativo sociosanitario con el objetivo de determinar el estado socio-nutricional de la población urbano – marginal en la ciudad de Presidencia de Roque Sáenz Peña, provincia de Chaco.

Los datos que se presentan a continuación fueron obtenidos de entrevistas; realizadas en los domicilios o a las familias que asistieron de manera espontánea al centro base del operativo sanitario, previo consentimiento informado.

Datos generales de la población encuestada

Se relevaron 115 viviendas, 524 personas habitaban las mismas, 265 de ellas participaron activamente de esta encuesta y 145 eran menores de 5 años. La distribución por sexo de la población encuestada fue de 29% varones y 71% mujeres.

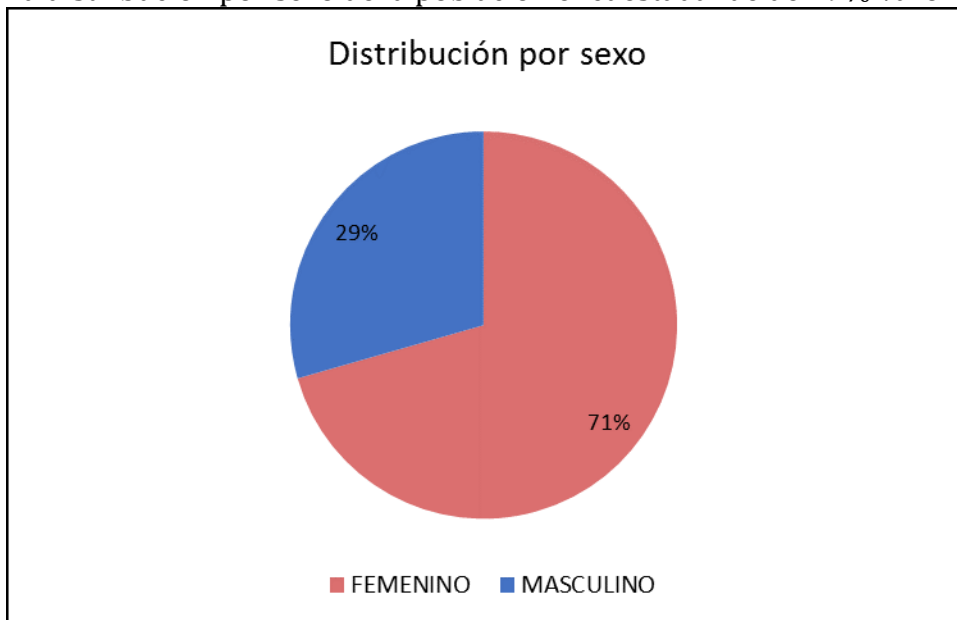

El 25% (67) de la población es menor de 2 años, el 29% (78) tienen entre 2 y 4 años, el 3% (7) entre 10 y 17 años, el 32% (84) con edades comprendidas entre 18 y 30 años y el 11% (28) mayores.

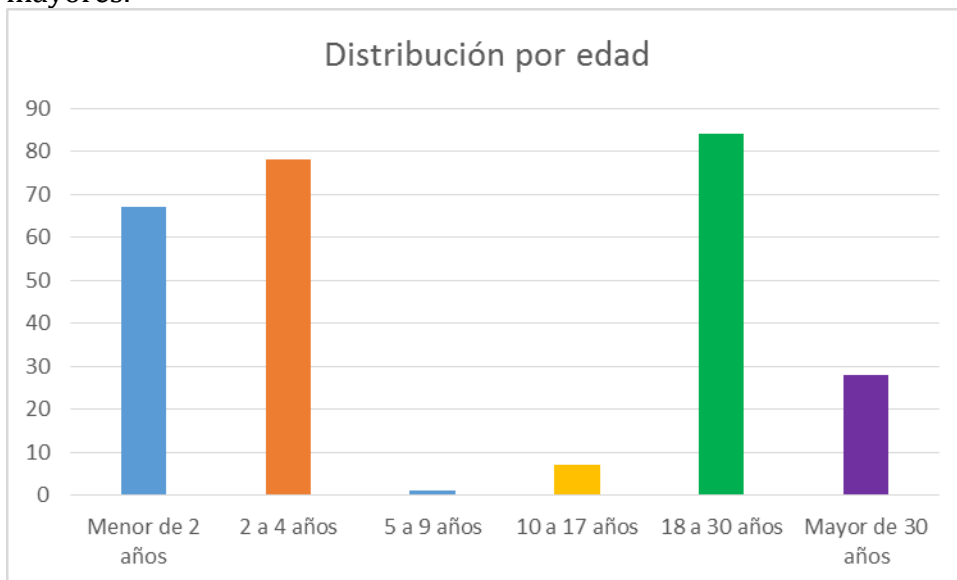

Al consultar sobre el nivel educativo alcanzado en la población de 10 o más años, que corresponde a un total de 119 personas respondieron, el 46% escuela primaria, 48% secundario, 1% educación inicial, 4% terciario o superior y el 1% nunca asistió.

El 9% (7) de los niños de entre 2 y 4 años están en sala maternal, el 19% (15) en educación inicial, el 64% nunca asistió y el 8% NS/NC. De los menores de 2 años el 88% (59) no asistió, el 5% concurre a sala maternal, el 7% NS/NC.

Al preguntar a la población mayor de 13 años si había trabajado una hora en forma remunerada en la última semana, el 81% (96) respondieron que no y el 19% (23) que sí.

Ante la aclaración si había buscado trabajo en los últimos 30 días el 90% (86) respondieron que no y el 10% (10) que sí.

85 personas no habían trabajado y no estaban buscando trabajo en los últimos 30 días, según respondieron en un 2% porque son amas de casa, estudiantes o jubilados, un 94% porque cree que no va a encontrar y el 4% NS/NC.



De 23 personas que respondieron que trabajaban, 39% por cuenta propia, el 26% servicio doméstico, 13% patrón o empleador, 9% obrero o empleado del sector público, 9% NS/NC y un 4% programa empleo.

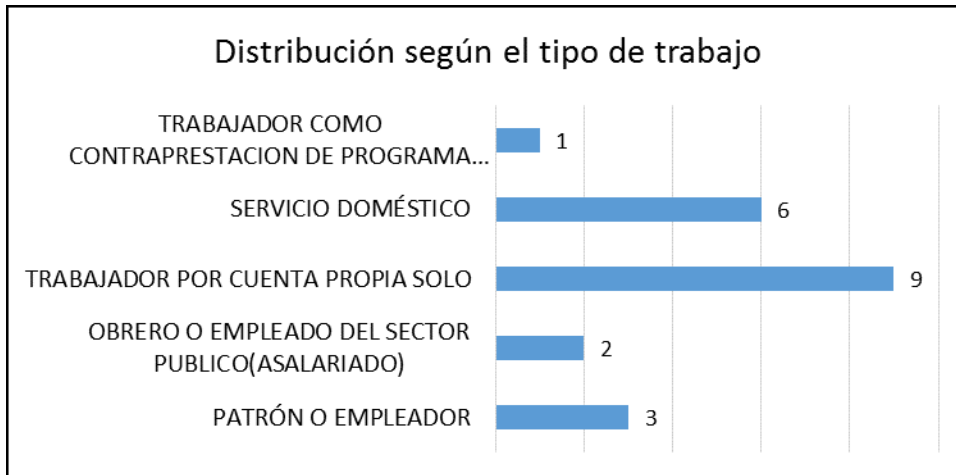

El 39% tiene trabajo permanente, el 26% realiza changas, el 26% es temporario y un 9% de duración desconocida.

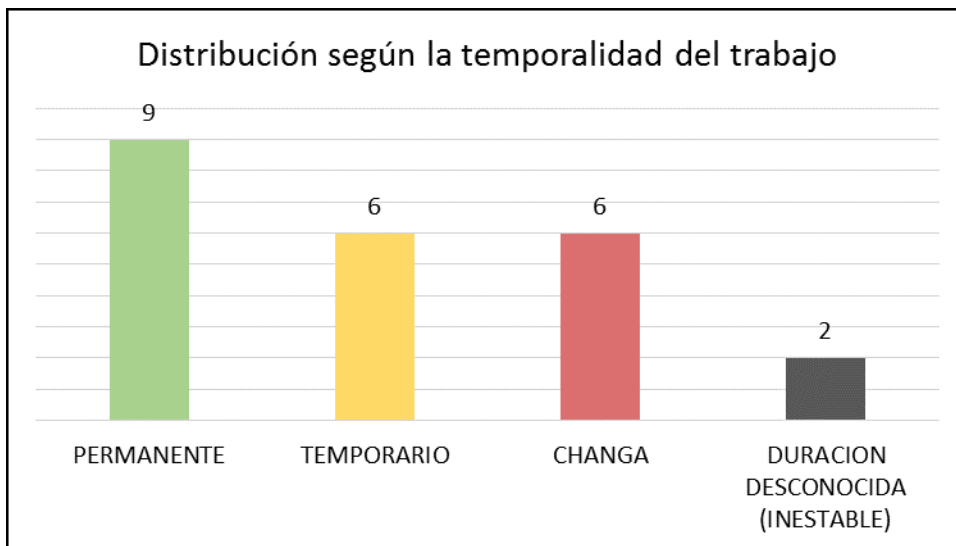

El 4% de los trabajadores realizan aportes jubilatorios y sus empleados realizan los aportes correspondientes. El 78% no realiza ningún tipo de aporte, el 9% es monotributista o autónomo, y el 9% NS/NC.

El 97% de las 265 personas encuestadas usa el servicio público de salud y solo un 3% tienen cobertura privada.

Al preguntar sobre si habían realizado alguna consulta médica en los últimos 12 meses, el 45% respondieron que no, el 55% que sí.

Si nos referimos a la realización de controles de rutina en los últimos 12 meses, el 48% respondió que no y el 52% que sí.

Viviendas

Al consultar sobre la vivienda en la que residen el 91% refieren casa o departamento, el 8% casilla o rancho y el 1% otro lugar.

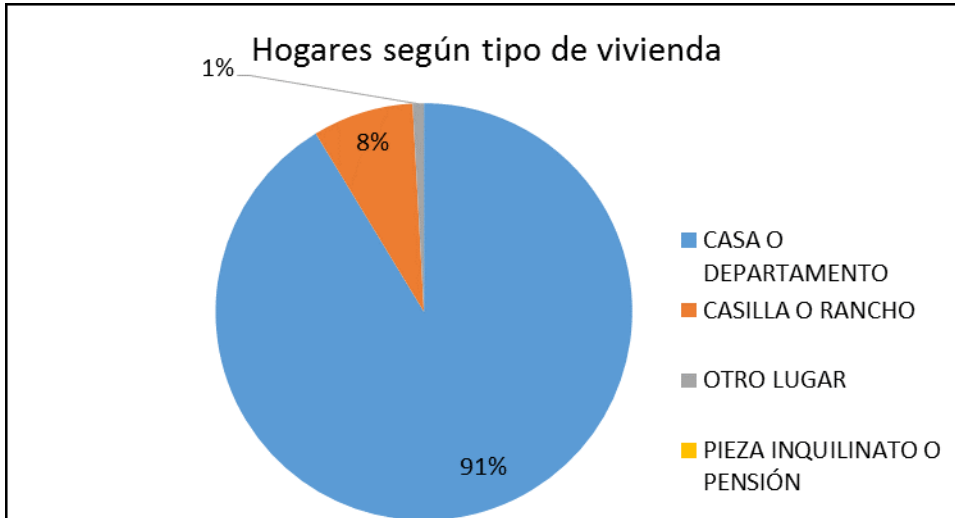

De las 115 viviendas encuestadas el 10% no tenían baño ni letrina, y el 90% sí. Si tenemos en cuenta la cantidad de miembros convivientes, el 29% (132) de los hogares está conformado por cuatro miembros, el 22% (75) por tres, el 15% por cinco y el resto con la distribución que se observa en el gráfico.

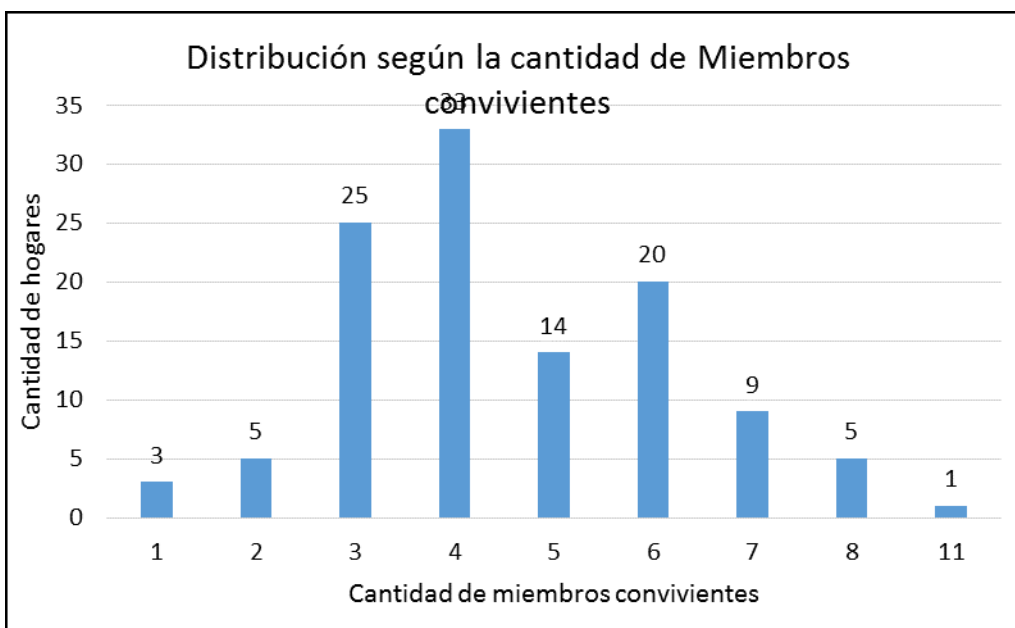

En referencia a la cantidad de miembros convivientes que aportan ingresos monetarios (incluyendo planes sociales) en cada hogar, el 56% tiene solo uno, el 31% dos, el 3% tres, el 2% cuatro y el 8% ninguno.

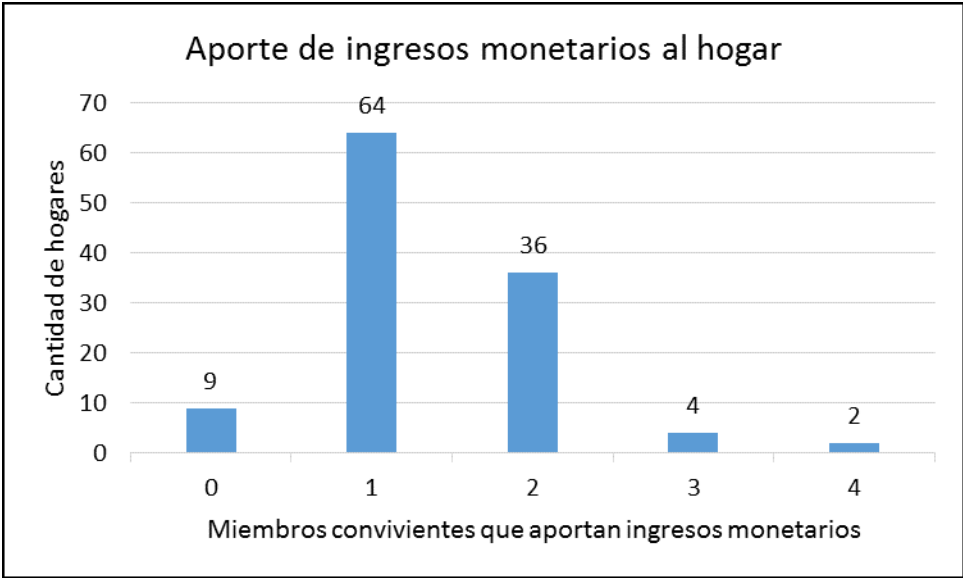

En el 46% de las viviendas el baño se encuentra fuera de la casa, pero dentro del terreno, en el 54% el baño está dentro de la casa. El 89% es de uso privado y en el 11% restante compartidos con otras familias.

De los hogares que tienen baño se observa que el 40% tienen solo pozo ciego, el 28% cámara séptica con pozo ciego, el 23% cloacas, un 9% excavación en tierra, un 1% a la superficie y un 1% no especificado.

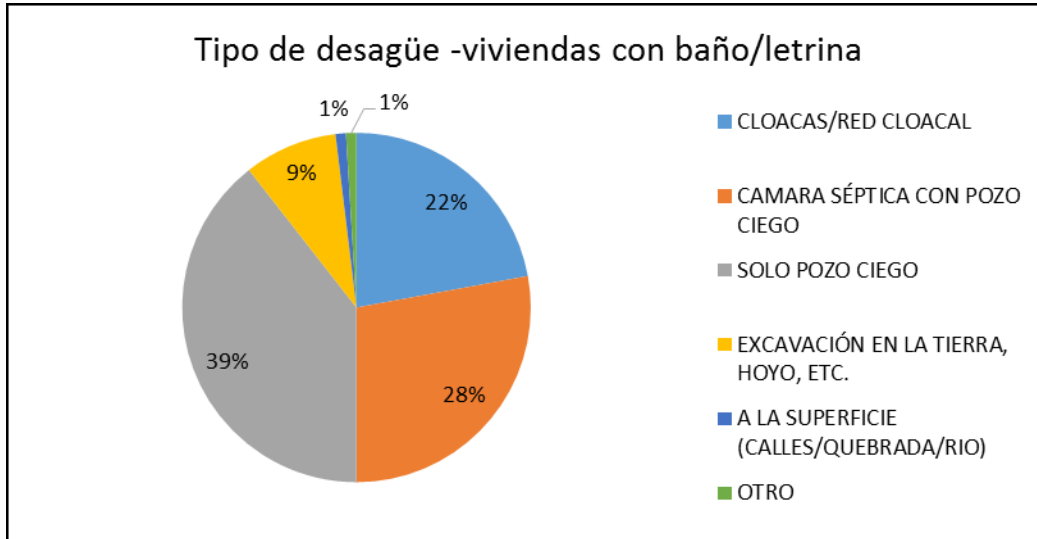

De los 104 hogares que tienen baño solo el 10% (10) tiene agua caliente y el 90% restante (94) no. De los 115 hogares encuestados el 85% usan para cocinar gas en tubo/garrafa, el 13% leña o carbón, y el 2% electricidad. De 115 viviendas, 86 (75%) tienen agua, 29 (25%) no. El 31% dentro de la casa, el 37% fuera de la casa, pero dentro del mismo terreno, el otro 9% fuera del terreno en canillas comunitarias. 23% no responde esta pregunta.

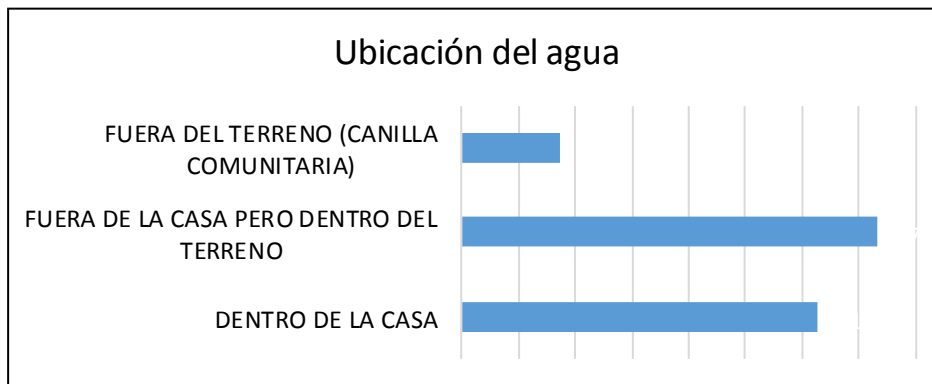

Al consultar de dónde extrae el agua para beber el 77% refiere que, de la red pública, el 10% de manguera comunitaria o pileta pública, 4% otro no especificado, el 3% de pozo o aljibe, 3% de transporte con cisterna, 3% no utiliza y un 1% agua envasada. El material de las paredes más frecuente es en un 44% ladrillo, piedra u hormigón con revoque, 48% ladrillo, piedra u hormigón sin revoque, 3% chapa o metal de fibrocemento, 3% cartón, palma, paja o material de desecho y un 3% otro material.

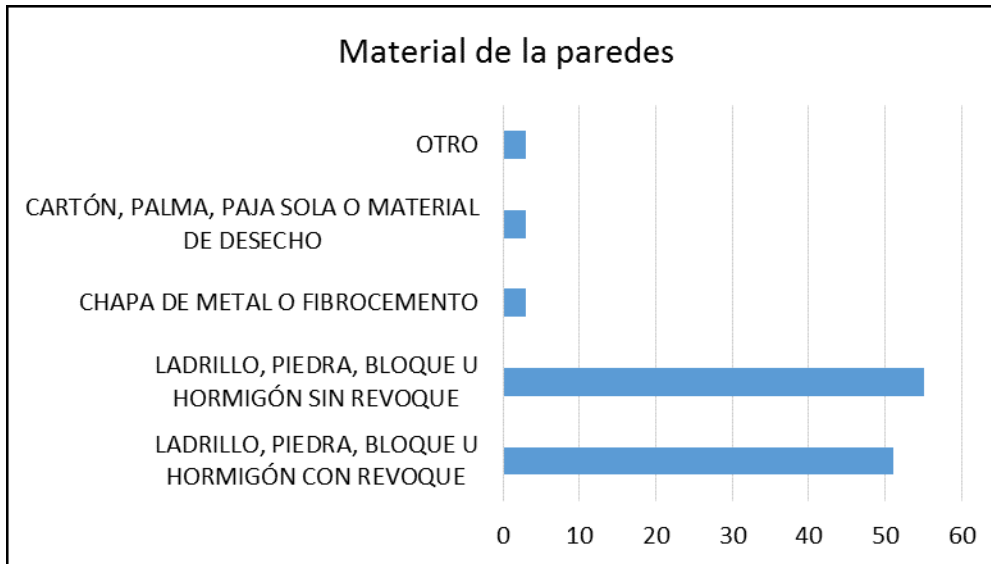

Los techos en el 84% de las viviendas son de chapa de metal sin ninguna cubierta, el 5% de chapa de fibrocemento o plástico y el resto como se describe en el gráfico.

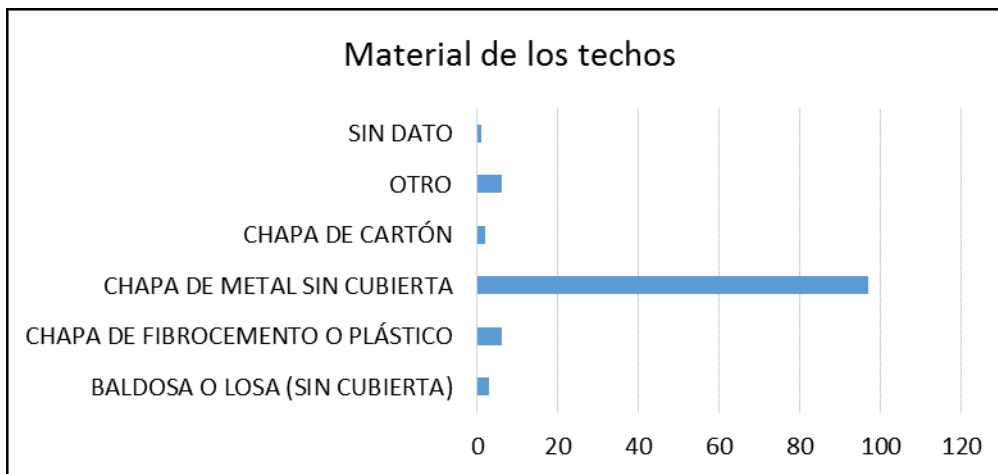

Los pisos en el 72% de los casos son de cemento o ladrillo fijo, en el 17% de tierra o ladrillo suelto y solo en el 9% (10 viviendas) de cerámica o baldosa o madera.

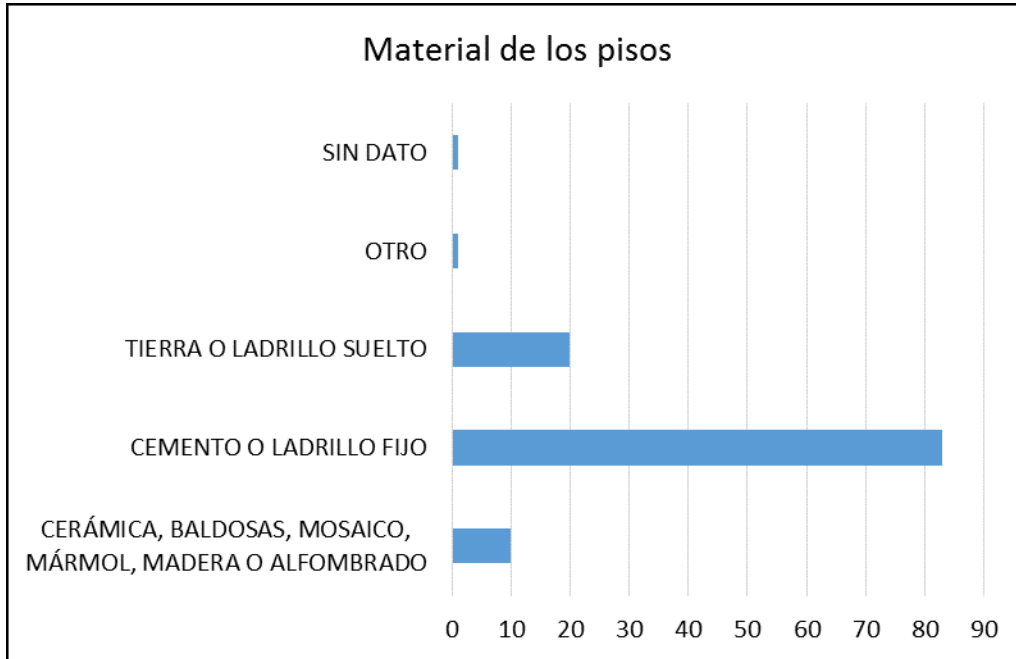

Población infantil

De los 145 niños menores de 5 años, el 50% es femenino y el 50% masculino.

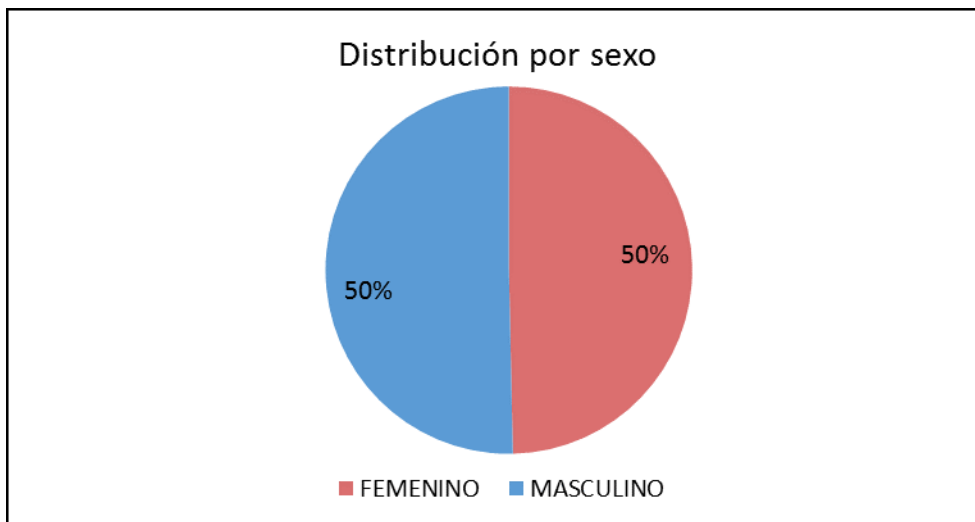

La distribución según edad de los 145 niños se puede ver en la siguiente tabla:

Edad	Niños	Porcentaje
Menores de un año	40	28%
1 año	27	19%
2 años	25	17%
3 años	37	26%
4 años	16	11%

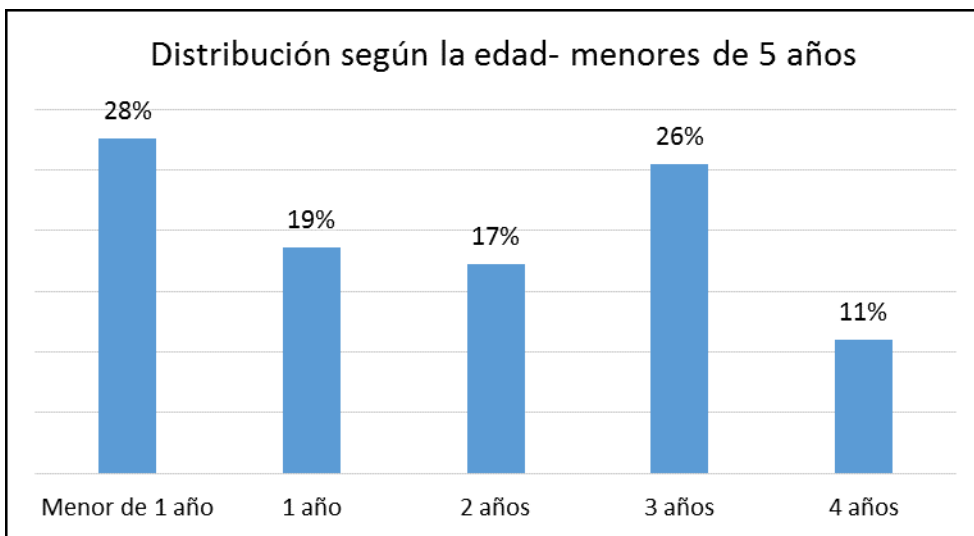

El 46% eran menores de 2 años (dentro de los mil días críticos) y el 54% entre 2 y 4 años.

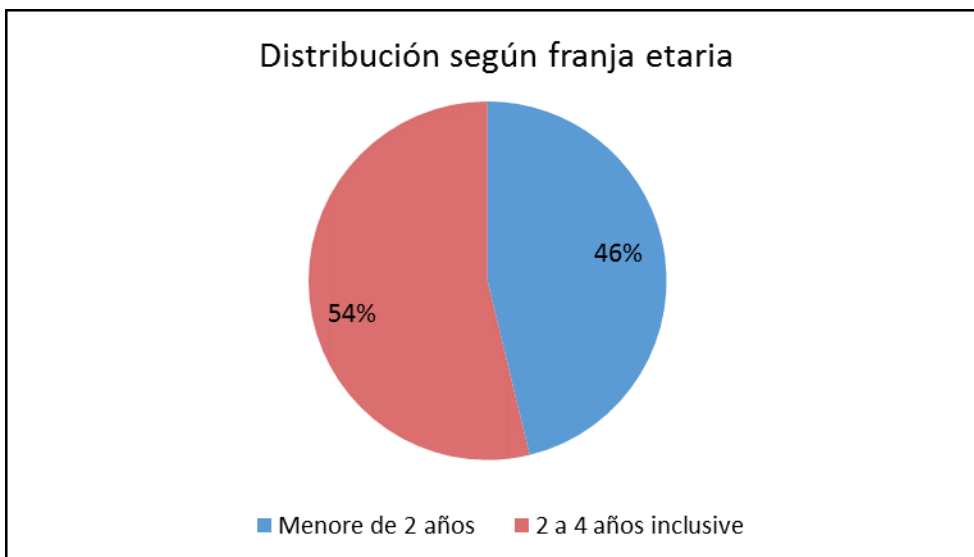

De un total de 145 niños, 25 (17%) el adulto responsable refiere que fueron prematuros, y 122 niños fueron controlados durante el embarazo (84%), el 5% con tres controles o menos, el 47% con entre tres y seis controles y el 45% con más de seis (sin dato en el 3%)

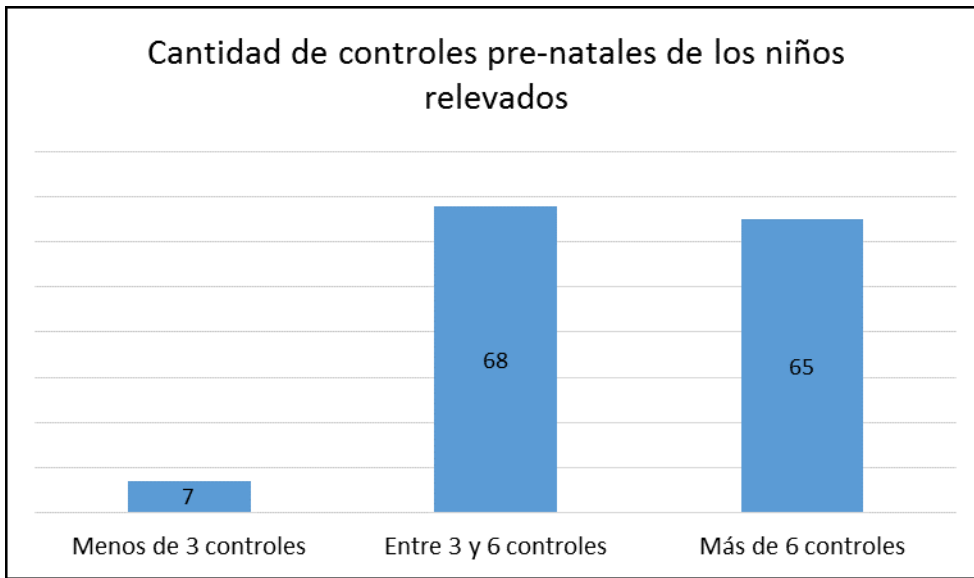

Durante el embarazo 120 madres (83%) tomaron hierro, 18 no, 7 no NS/NC. 137 madres (94%) refieren no haber fumado durante el embarazo, 1% que si frecuentemente, 1% que algunas veces y el 3% NS/NC. Al consultar sobre el consumo de alcohol 127 madres dicen que no (88%), 8% que alguna vez y 4% que NS/NC.

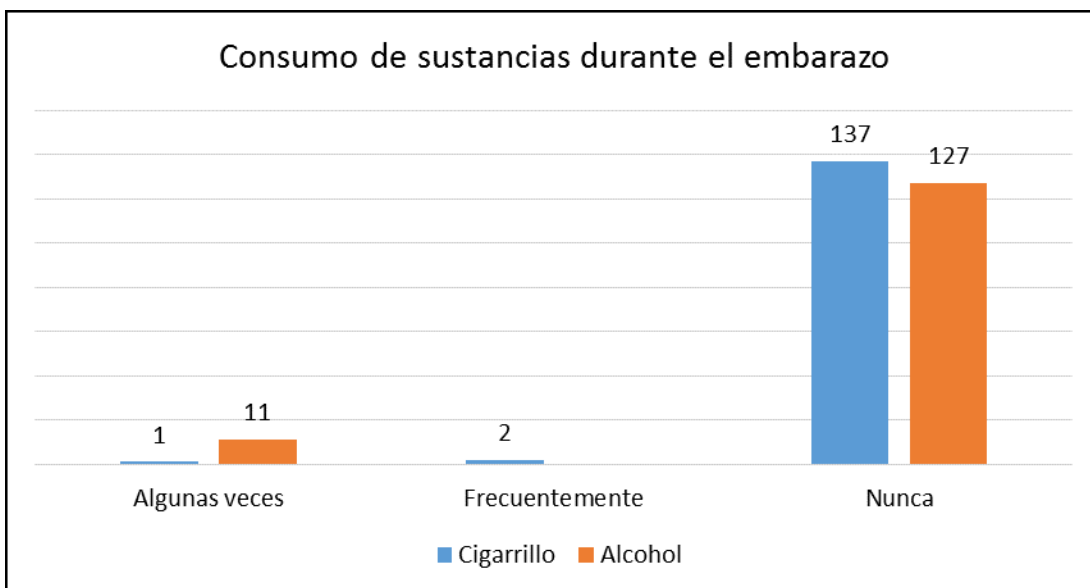

El 93% alude haber amamantado a sus hijos desde el nacimiento y un 5% que esto no fue posible (en el 2% no esta este dato)

Al consultar sobre los consumos de sustancias en el periodo que duró la lactancia materna las respuestas fueron las siguientes:

Frecuencia de consumo	Cigarrillo	Alcohol
Algunas veces	1 (1%)	12 (9%)
Frecuentemente	4 (3%)	0
Nunca	129 (96%)	122 (90%)
NS/NC	1 (1%)	1 (1%)
Total	135	135

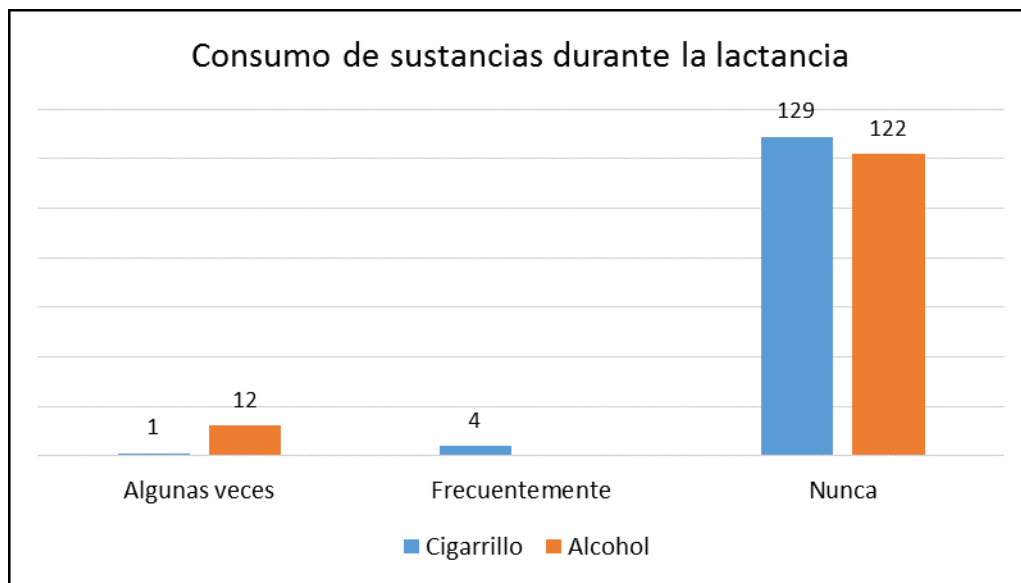

Alimentación y frecuencias de consumo

Sobre el inicio de la alimentación complementaria el 26% refiere que antes de los seis meses, el 50% a los seis meses y el 24% que después.

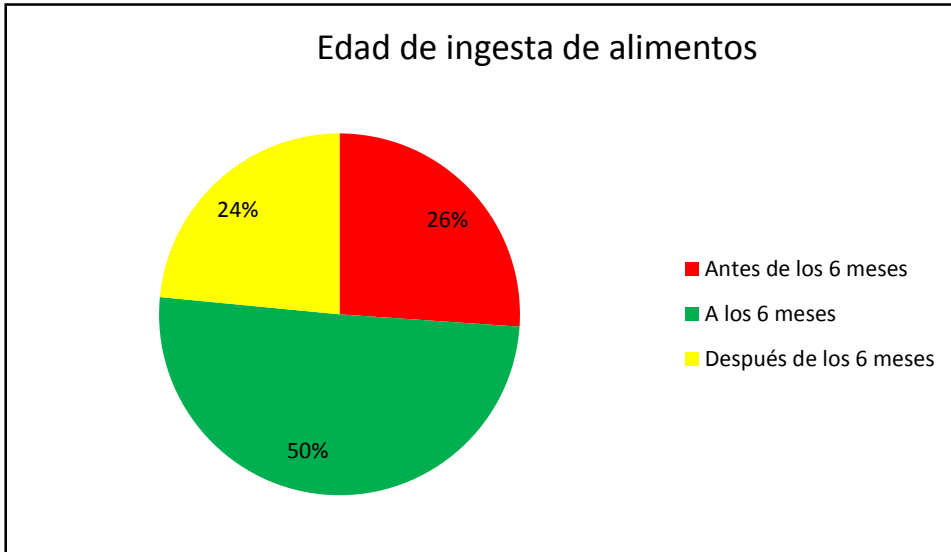

Con la distribución de meses que se observa en el siguiente gráfico:

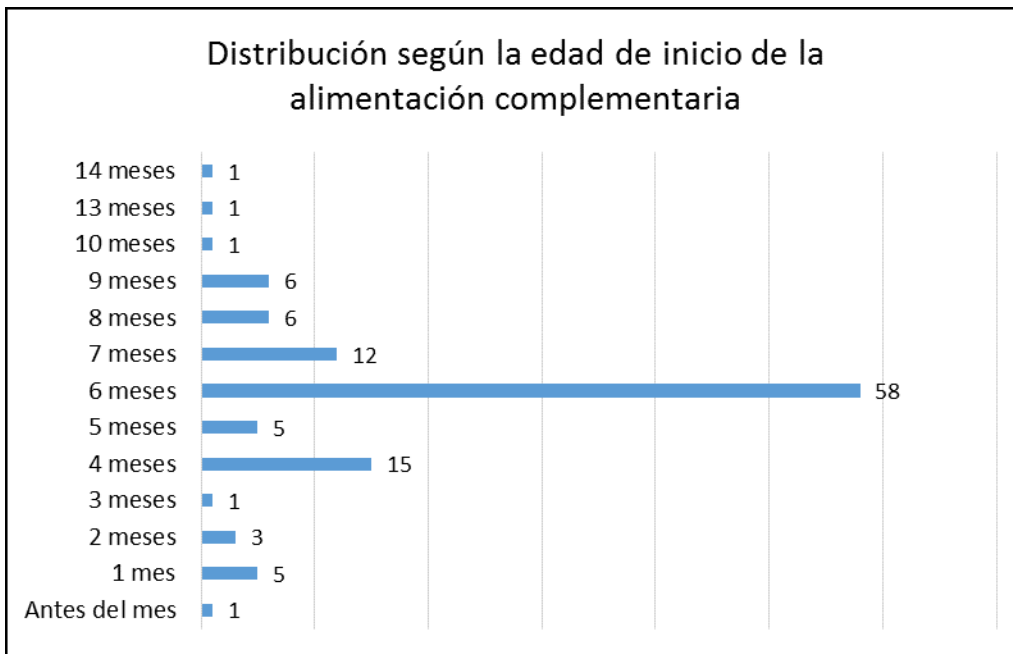

115 personas que respondieron esta pregunta y el 61% de ellas refieren que realizan cuatro comidas al día, el 17% tres, el 10% dos, el 2% seis, el 5% cinco y el 5% solo una. Si desglosamos este dato por edades obtenemos la siguiente distribución.

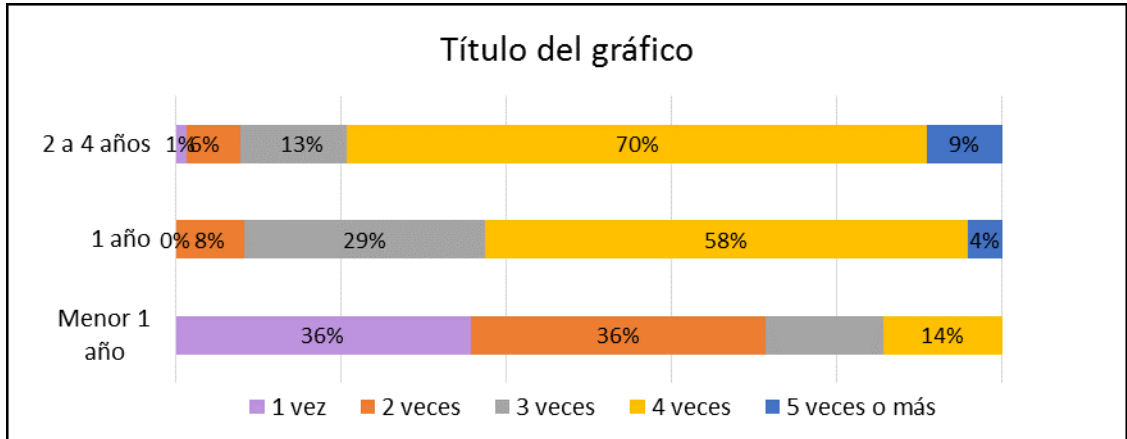

Al consultar sobre la frecuencia de consumo de los distintos grupos de alimentos, se observó lo siguiente.

Frecuencia	Verduras y frutas	Carne	Huevos	Lácteos	Cereales y legumbres	Fiambres y embutidos	Panadería y dulces	Bebidas azucaradas	Snacks
TODOS LOS DÍAS	39%	48%	14%	46%	67%	4%	16%	16%	5%
4-6 VECES POR SEMANA	16%	18%	13%	18%	12%	1%	12%	7%	6%
2-3 VECES POR SEMANA	32%	17%	33%	28%	15%	24%	30%	22%	34%
1 VEZ POR SEMANA	6%	5%	9%	1%	1%	24%	17%	20%	18%
MENOS DE 1 VEZ POR SEMANA	3%	2%	4%	0%	1%	4%	10%	10%	7%
NUNCA	5%	10%	27%	7%	4%	44%	16%	25%	30%

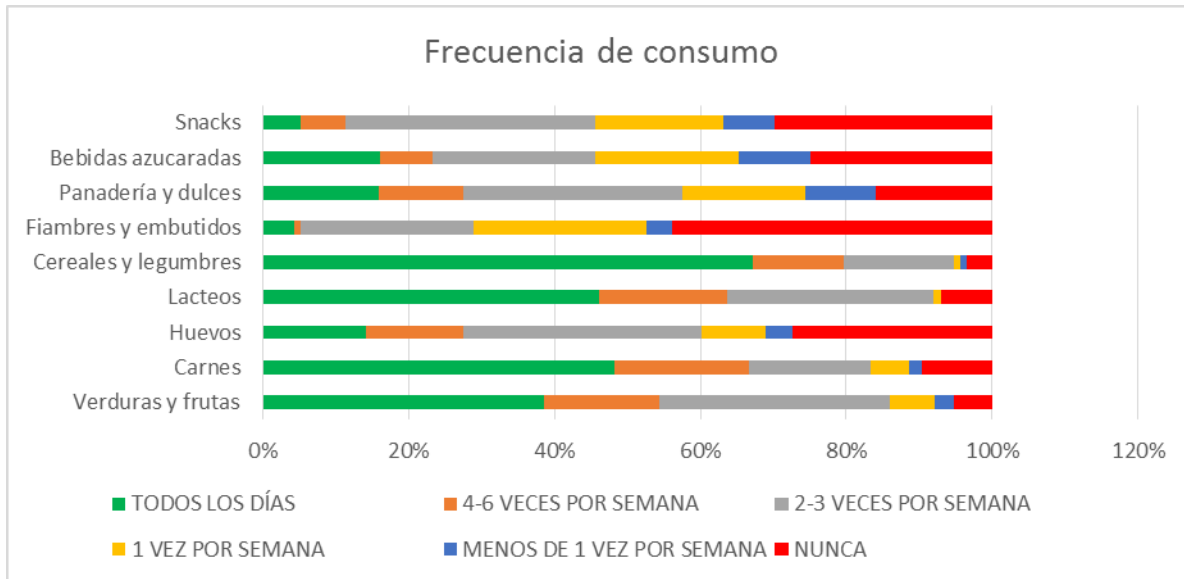

Situación nutricional de los niños

Los niños menores de 5 años evaluados fueron 143, encontrándose el 41% de ellos con peso normal, el 36% con algún grado de desnutrición y el 23% con algún exceso, como se observa a continuación.

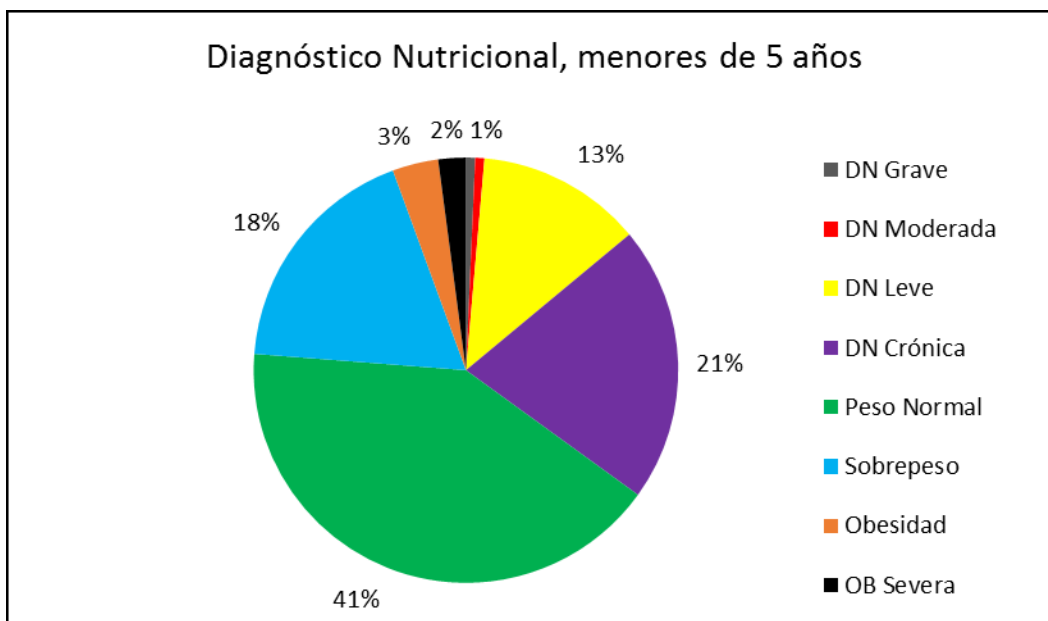

El 65% presentaban talla normal para su edad y el resto alguna afectación.

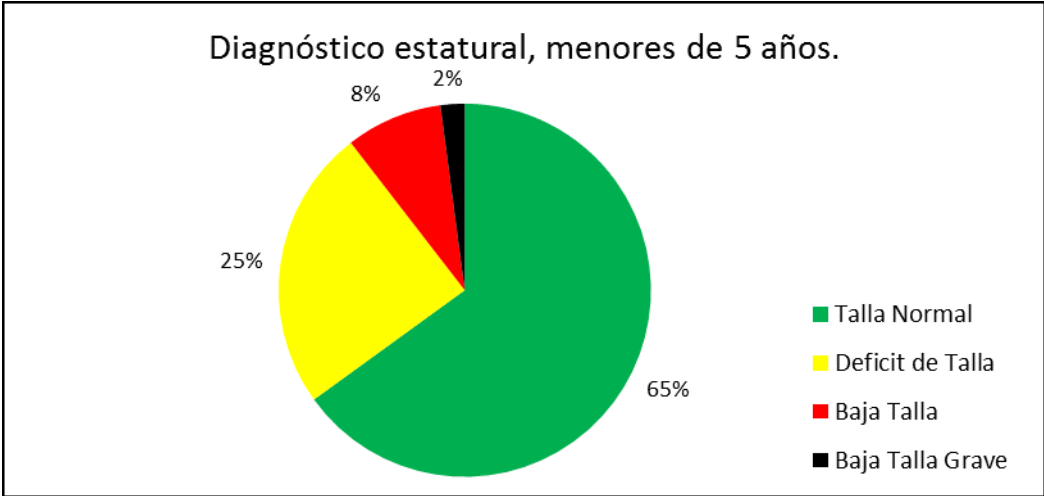

En referencia a la distribución de los diagnósticos según las edades se observa lo siguiente:

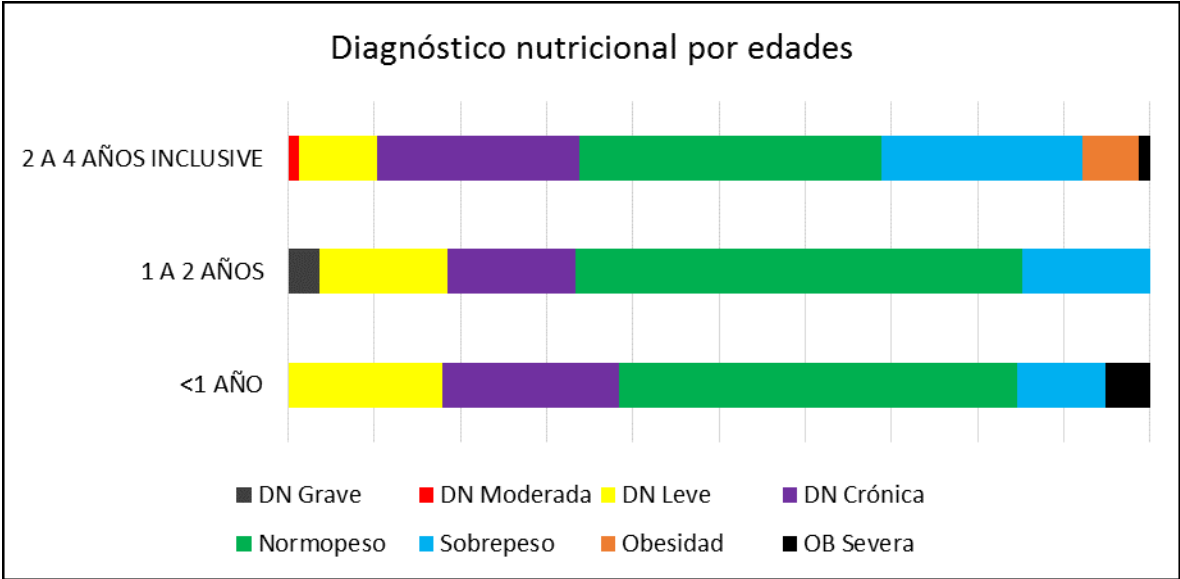

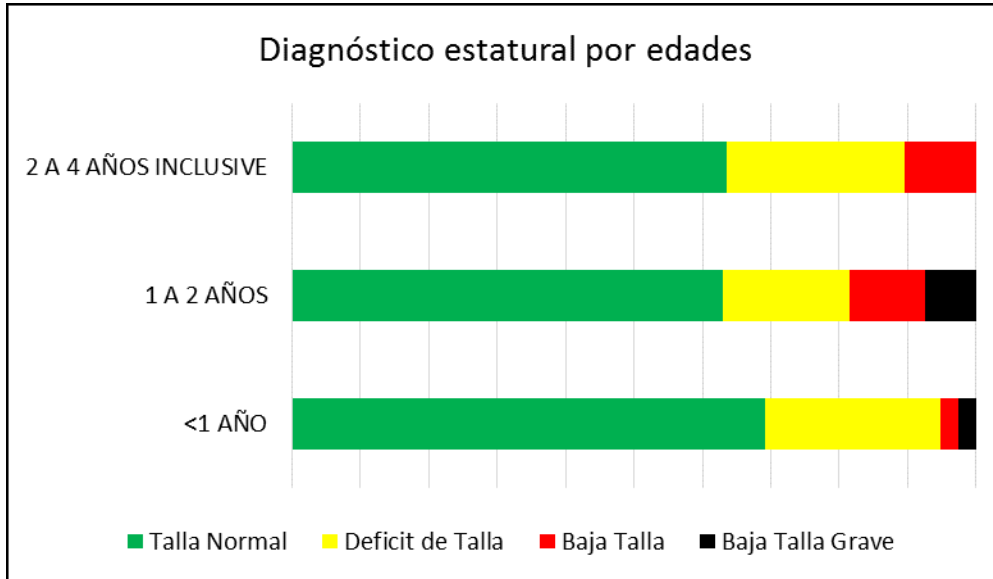

Embarazadas

Se controlaron 5 embarazadas, con los siguientes diagnósticos

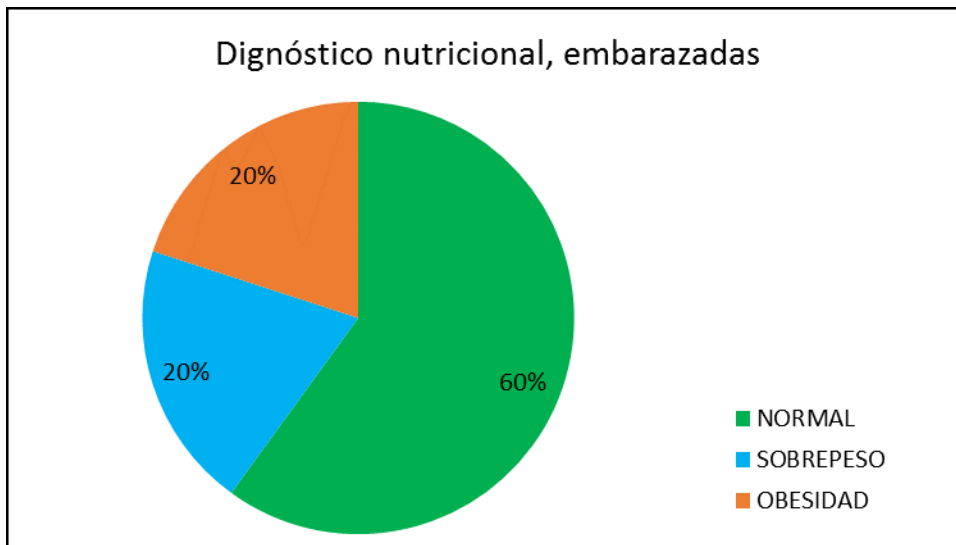

Participaron del Operativo:

Fundación BBVA – sucursal Sáenz Peña

Mario Gustavo Dellamea
Verónica Andrea Maciocha
Eduardo Nicolás Barrios
Diego Rafael Medina
Karina Roxana Vucko
Alicia Mabel Bastiani
Pablo Nicolás Gonzalez

Fundación CONIN

Dra. Gabriela Sabio – Directora Médica Asistencial
Lic. Laura González – Coordinación de Programas Territoriales
Walter Ortiz – Chofer Unidad Pediátrica Móvil

Centro FUNDECCH (Centro CONIN Roque Sáenz Peña)

Prof. Javier D. Peralta – Dirección
TS Rita Estela Jiménez – Coordinación
Dr. Cristian Zalazar – Médico Pediatra
Dr. Marcelo Quintana – Médico Pediatra
Dr. Roberto Chazarreta – Médico Pediatra
Lic. Janet Leclerc – Nutricionista
Lic. Vanesa Asselle – Nutricionista
TS Adrián Marcelo Ramos – Trabajador Social
Doc. Cintia Soledad Prieto – Recepción
Doc. Gladis Mariela Rodríguez – Recepción
Doc. Romina Ogniew - Recepción
Lic. Cecilia Niclis – Recepción
Estimulador Daiana Rey - Recepción
Est. María Belén Herrero – Recepción
Est. Lourdes Retamozo - Recepción
Est. Carina Martínez - Recepción
Est. Iara Sarán - Recepción
Est. Virginia Gutiérrez - Recepción
Cdor. Ma. Gimena Barral - Recepción
TS Carla Érica Groff – Trabajador Social

Ministerio de Desarrollo Social

Programa Provincial de Seguimiento Nutricional

Dora Mieres – Lic. en Nutrición y Directora PPSN

Daiana Svovoda – Lic. en Nutrición

Ministerio de Salud de la Provincia del Chaco

Hospital 4 de Junio “Dr. Ramón Carrillo”

Servicio Obstetricia

Gonzales Melisa - Obstetra

Roldan Sosa M. Jasmín - Obstetra

Leyes Cintia - Obstetra

Arrieta Silvia Beatriz - Obstetra

Zona Sanitaria N VII

Servicio de Vacunación

Martínez Silvia – Lic. en Enfermería

Alfonso Yesica – Lic. en Enfermería

Fernández Flavia – Lic. en Enfermería

Municipalidad Presidencia Roque Sáenz Peña

Pérez Mora Andrea – Odontóloga y Coordinadora Unidad Sanitaria

Aguado Analía Daniela - Pediatra

Pogorzelec Verónica - Lic. en Nutrición

Durks Hugo - Administrativo

Mendoza Pablo - Enfermero

Universidad ISALUD

Docentes

Moreno Jorgelina

Ledesma Eduardo

Gomez Jorge

Fernandez Betty

Estudiantes

Aguirre María Itati

Alcaraz Martín

Fernandez Alfio Alexander

Fernandez Miriam Elizabeth

Fleitas Alejandra Mabel

Gomez Ricardo Inocencio

Gonzalez Susana Daniela

Gonzales Cristian Rodolfo
Lucio Gabriela Edith
Lucio Marcela Dalina
Lucio Luisa Magdalena
Medina Ernestina Sabrina
Natagay Celso Hugo
Zamora Dayana Antonela
Saravia Felipa Esilda
Sena Oscar Walberto
Senon Gisela Elizabeth
Valdez Mariela
Verón Nilda Alejandra
Zamora Dayana Antonela
Gomez Leonardo
Silguero Natalia Edit

UEGP N° 142
Carrera de Trabajador Social
Docente

Sardina Claudia
Mónica Santos

Estudiantes

Alvarez Ana Xiomara
Carrio Sabrina Ailen
Elias Nahir Araceli
Molina Leonela Daiana
Ramirez Leticia Carolina
Ruiz Díaz Luz Daniela
Urban Ivana Paola
Sabadini Fernanda Gabriela
Zapata Ludmila Micaela

Universidad Cuenca del Plata
Docente

Sauchuk Lorena

Estudiantes

Candela Nieto
Veronica Luna
Mariana Carruega

Universidad del Chaco Austral (UNCAUS)

Profesor

Jessica Spipp – Lic. en Nutrición

Estudiante

Martín Narela

Centro de Acceso a la Justicia

TS. Ramos Natalia Soledad – Coordinadora

TS. Gómez Marcela - Administrativa

SUBE

Fernando Cañete - Coordinación General